

# 令和3年4月定例教育委員会議案

中津市教育委員会

# 令和3年4月定例教育委員会提出案件

(令和3年4月23日提出)

## (議案事項)

議第7号 中津市指定文化財への指定の諮問について P 1

## (報告事項)

報 告 中津市スポーツ推進委員の委嘱の専決処分について P 9

報 告 教育委員会所管会計年度任用職員等の任用の専決処分について P 13

中津市指定文化財への指定の諮問について

上記について、別紙のとおり提案いたします。

令和3年4月23日提出

中津市教育委員会

教育長 栗田英代

## 法垣遺跡出土品の中津市指定について

中津市指定文化財について、中津市文化財保護条例第 4 条第 3 項の規定により、中津文化財調査委員へ諮問します。

### 記

#### 1. 名称・指定区分・員数

ほうがきいせきしゅつどひん  
法垣遺跡出土品・有形文化財（考古資料）・8 点

#### 2. 年代・西暦

縄文時代後期・紀元前 1500 年頃（約 3500 年前）

#### 3. 所在の場所

中津市歴史博物館 中津市 1290 番地（三ノ丁）

#### 4. 所有者の氏名又は名称及び住所

中津市

中津市豊田町 14 番地 3

#### 4. 説 明

##### 【概要】

法垣遺跡は、平成 8 年度に事務所建設、平成 23・24 年度に地域振興施設（道の駅）建設に伴い発掘調査が行われた遺跡である。調査で検出した主な遺構は、縄文時代後期の竪穴住居跡 8 棟、掘立柱建物 6 棟、古墳時代後期の竪穴住居跡 19 棟、古代の掘立柱建物跡 12 棟・土坑 24 基・溝状遺構 1 条・井戸 1 基、中世の溝状遺構 2 条、性格不明遺構 1 基、近世の溝状遺構である。

縄文時代の掘立柱建物は九州ではこれまでその存在が明確ではなく、法垣遺跡の発掘調査によってその存在が確実になった。また、24 号竪穴式住居（SH24）からは竪穴住居内出土としては九州で 2 例目の人骨が出土し、総重量 400k g の土器も出土した特異な遺構である。遺跡はその重要性から令和 2 年 2 月 25 日に県指定史跡となった。調査後、縄文時代の掘立柱建物や住居跡など重要遺構が確認されたエリアは埋め戻され保存された。現在は道の駅の遺跡公園として整備され、住居跡・掘立柱建物の遺構標示がなされ、道の駅情報休憩室内では遺跡から出土した遺物の展示も行われている。

## 【出土品について】

調査で出土した石製品（<sup>けっしょうみみかざり</sup> 玦状耳飾）1点、縄文土器5点、土製品2点の計8点を市指定有形文化財としたい。

- 縄文土器5点のうち4点はほぼ全形に復元された資料である。東九州の縄文時代後期中頃の遺跡から出土する鐘崎式と呼称されるタイプであり、食物の煮炊きに使用されたとされる。過去に中津市内において同種の遺物は出土しているが、ほぼ全形に復元された資料はなく、当時の縄文文化を知る上で有用である。うち1点は口縁部のみの形態であるが、埋土中にて正位の状態で出土しており、祭祀行為に伴い下半部を打ち欠き据え置いたものと理解され、縄文人の精神性を物語る資料である。玦状耳飾もSH24から出土した。縄文時代前期後葉から中期前葉の遺物であり、半分は欠けているが粉洞穴以来市内において2例目の出土品であり希少性が高い。
- 土製品は人面形土製品と分胴形土偶であり、法垣遺跡の土坑（SK-3）より出土した。人面形土製品は何かの貼り付けられていたような形状を示す。貫通した彫りの深い目など写實的に表現しており、九州でこれまで確認されていない。東日本からの文化伝播を示唆する興味深い資料である。分胴形土偶はほぼ完形品である。妊娠した女性をモチーフにしており、乳房の部位が剥落する。護符などとして利用されたとされる。市内の他遺跡出土分銅形土偶の多くが破損していることと比べると優品といえる。

## 【報告書】

『法垣遺跡 3次・4次調査 - 遺構・遺物（土器・鉄製品）写真図版、観察表編 - 』中津市文化財調査報告第80集 中津市教育委員会 2017

『法垣遺跡 3次・4次調査 - 本文、遺構・遺物図版、石製品写真図版・観察表編 - 』中津市文化財調査報告第84集 中津市教育委員会 2018



出土遺構:SH24

名称: 玦状耳飾

材質: 滑石

制作年代: 縄文時代前期後葉～中期前葉

特徴: 約半分が破損、残部長さ49.2mm、幅14.2mm、厚さ4.3mm。滑石独特の柔らかい手触りで、片岩質の光沢がある。破断面は、凹凸を残すが全体的に滑らかで、破損後に再研磨した可能性がある。切り目は歪みがなく、直線であることから、擦切りによると考えられる。中央孔は、玦状耳飾としては珍しく片側から穿孔、もしくは挟られているようである。上部に孔が一つ、両側から穿孔されている。通常、補修のための孔と考えられるが、やや破断面から遠い感もする。破損後、垂飾としての利用を意図した可能性がある。しかし、石材が柔らかい滑石であるにもかかわらず孔には顕著な紐ずれがない。補修のためであっても、垂下のためであっても、孔の状況からは、破損後長く利用はされなかったとみられる。(大坪志子氏(熊本大学埋蔵文化財調査室)の所見を参考に記述)

玦状耳飾は、中津市において粉洞穴以来2例目の出土であり、市の歴史を考える上で貴重な文化財といえる。



出土遺構:SH24

名称: 縄文土器・深鉢

制作年代: 縄文時代後期中頃

特徴: 器高28cm、残存率は70%程あり残りがよい。口縁部に橋状取手を付す。胴部は被熱により煤けている。煮沸に利用されたものと考えられる。体部に文様を付さない無紋土器である。全形がわかる貴重な資料である。

SH24 出土遺物 (1)



SH24 出土遺物 (1)

出土遺構:SH24

名称:縄文土器・深鉢

制作年代:縄文時代後期中頃

特徴:鐘崎式土器。器高35cm、残存率は80%あり残りがよい。口縁部に橋状取手を付し、ステッキ状の施文や横方向の沈線文を付す。胴部は被熱により煤けている。煮沸に利用されたものと考えられる。

全形がわかる貴重な資料である。



SH24 出土遺物 (2)

出土遺構:SH24

名称:縄文土器・深鉢

制作年代:縄文時代後期中頃

特徴:鐘崎式土器。器高37cm、残存率は70%程あり残りがよい。口縁部に橋状取手、横方向の沈線文を付す。胴部には口縁部から斜行する沈線文や同心円文が認められる。胴部は被熱により煤けている。煮沸に利用されたものと考えられる。

全形がわかる貴重な資料である。

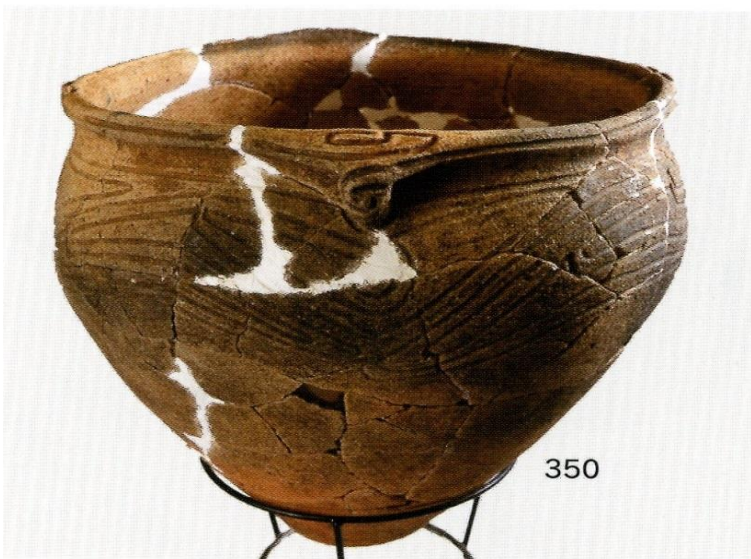

SH24 出土遺物 (3)

出土遺構:SH24

名称:縄文土器・深鉢

制作年代:縄文時代後期中頃

特徴:鐘崎式土器。器高31.5cm、残存率は90%程あり残りがよい。口縁部に橋状取手、横方向の沈線文を付す。胴部には口縁部から斜行する沈線文や同心円文が認められる。胴部は被熱により煤けている。煮沸に利用されたものと考えられる。

全形がわかる貴重な資料である。



SH24 出土遺物 (2)

出土遺構: SH24

名称: 縄文土器・深鉢

制作年代: 縄文時代後期中頃

特徴: 鐘崎式土器。残存器高10cm。体部下半は欠損している。口縁部に橋状取手、横方向の沈線文を付す。胴部には口縁部から斜行する沈線文や同心円文が認められる。

正位の状態で出土しているため、SH24埋没時に、土器の下半部を打ち欠き、上半部のみを意図的に据え置いたものと考えられる。住居廃絶に伴う祭祀行為を示す貴重な遺物である。



3次 SK3 出土遺物 (1)

出土遺構: 3次SK3

名称: 人面形土製品

制作年代: 縄文時代後期初頭

特徴: 約1/3は欠損していると思われるが、右目・鼻・額・口の一部が縦6cm、横5.1cm残存している。眼部の彫りは深く、眼は下方から斜め上部に穿孔して表現する。鼻は貫通しない2つの小穴で表現する。口は開けているが、下唇付近が欠損しているため全容は不明。額はやや尖らせている。裏面の側縁部は、何かに貼り付けられていたような痕跡を残す。この内側は粘土帯が側縁部に沿うように半円状に巡る。裏面の中央付近は3段程度の凹凸が認められる。丁寧にナデられていることから、裏面もみえることを意識して作られている可能性がある。

九州では出土していない重要な遺物である。



3次 SK3 出土遺物 (4)

出土遺構: 3次SK3

名称: 分胴形土偶

制作年代: 縄文時代後期中頃

特徴: 側縁部の3方に刺突を巡らせ、中央部からややそれた位置に突起が認められる。乳房を表現したものと考えられる。対部位は剥落している。先端付近は刺突による浅い凹みが認められ、それを繋ぐように沈線上の浅い溝がみられる。列点は裏面の側縁にも施される。

ほぼ完形であり貴重な資料である。市内では他に槇遺跡で破片が確認されている。



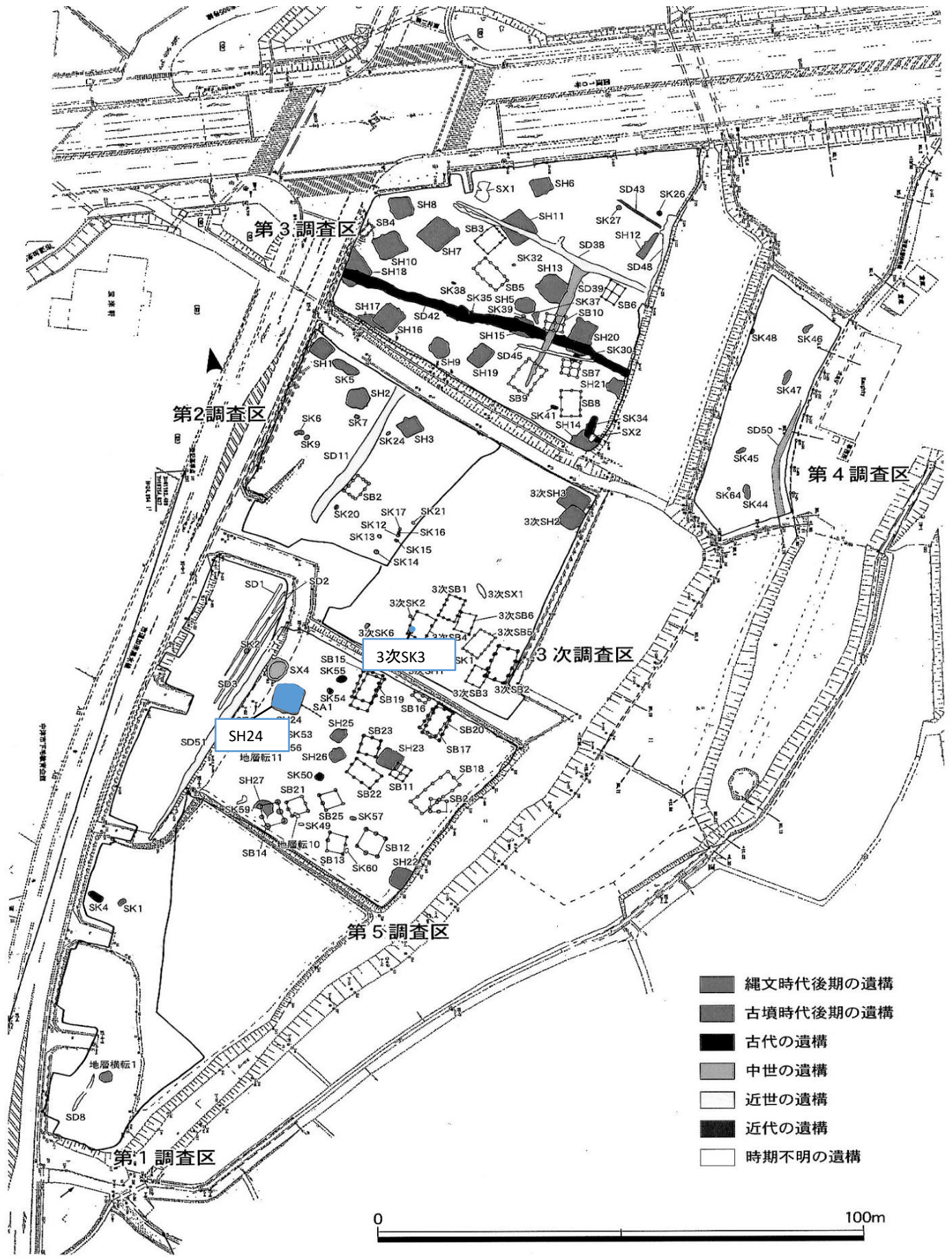

主要遺構配置図

中津市スポーツ推進委員の委嘱の専決処分について

令和3年4月1日付け中津市スポーツ推進委員の委嘱の専決処分について、中津市教育委員会所管事務委任規則第5条の規定に基づき専決したので、同規則第6条の規定に基づきこれを報告いたします。

令和3年4月23日提出

中津市教育委員会

教育長 栗 田 英 代

# 令和3年度中津市スポーツ推進委員会 名簿

スポーツ推進委員数 男33人、女12人、合計45名

番号	氏名	地域	性別	委員歴	特技等
1	三浦 覚	中津	男	23	軟式野球
2	宮津 徹	中津	男	23	ソフトボール
3	中洲浩之	中津	男	23	陸上
4	畑野浩司	中津	男	5	水泳
5	石川信二	中津	男	7	サッカー
6	橋本 靖	中津	男	6	野球
7	稲尾公規	中津	男	7	スポーツ吹き矢
8	辻原京子	三光	女	27	バレーボール
9	澤村浩一	三光	男	23	バドミントン
10	稲月恵治	三光	男	17	剣道
11	岡本裕徳	三光	男	16	陸上競技
12	荒蒔 義	三光	男	12	ミニバレーボール
13	秋吉郁子	三光	女	7	ミニバレーボール
14	久保直樹	三光	男	7	サッカー, ソフトバレーボール
15	中山 仁	三光	男	7	サッカー
16	佐々木 友子	三光	女	新任	
17	井堀 美加子	三光	女	新任	
18	岩波 豊治	本耶馬溪	男	2	サッカー
19	中 康伴	本耶馬溪	男	2	卓球
20	園田 政道	本耶馬溪	男	2	卓球
21	西明 真吾	本耶馬溪	男	2	柔道
22	今永正直	本耶馬溪	男	新任	陸上
23	原田智江子	本耶馬溪	女	新任	バレーボール
24	竹田健太郎	本耶馬溪	男	新任	野球
25	奥久美奈子	本耶馬溪	女	新任	テニス
26	松尾美佐子	本耶馬溪	女	新任	バドミントン
27	重春 貴也	本耶馬溪	男	新任	野球

委員歴は、令和3年3月31日時点の経験年数です。

# 令和3年度中津市スポーツ推進委員会 名簿

スポーツ推進委員数 男33人、女12人、合計45名

番号	氏名	地域	性別	委員歴	特技等
28	井倉就喜	耶馬溪	男	33	ソフトボール
29	相原一美	耶馬溪	男	30	陸上
30	松原みゆき	耶馬溪	女	23	陸上
31	基 和則	耶馬溪	男	21	サッカー
32	鳴 政雄	耶馬溪	男	20	テニス
33	山本新太郎	耶馬溪	男	11	サッカー
34	馬場百合子	耶馬溪	女	11	バレーボール
35	諫山哲彦	耶馬溪	男	9	野球
36	柁木麻美	耶馬溪	女	7	ソフトバレーボール
37	山本真実	耶馬溪	女	5	バレーボール
38	丸山野愛子	耶馬溪	女	1	
39	松江弘行	山国	男	16	陸上
40	木村永治	山国	男	12	剣道
41	唐紙秀和	山国	男	11	サッカー
42	北山幸伸	山国	男	10	剣道
43	佐竹一信	山国	男	6	剣道、卓球
44	井上健次郎	山国	男	3	サッカー
45	木佐貫晃	山国	男	3	卓球

委員歴は、令和3年3月31日時点の経験年数です。

教育委員会所管会計年度任用職員等の任用の専決処分について

令和3年4月1日付け教育委員会所管会計年度任用職員等の任用について、中津市教育委員会所管事務委任規則第5条の規定に基づき専決したので、同規則第6条の規定に基づきこれを報告いたします。

令和3年4月23日提出

中津市教育委員会

教育長 栗 田 英 代

任期付・会計年度任用職員の配置状況(令和3年4月1日現在)

所属課	職名等	職務内容	人数
教育総務課	一般事務	教育総務係の所掌事務に関すること(教育総務課配置)	1
	事務補助	一般事務(教育総務課配置)	1
	学校支援員	印刷等補助、給食事務、文書の受付・整理等学校事務の支援	31
	学校用務員	環境美化、簡易な修繕等学校における用務作業	31

64

所属課	職名等	職務内容	人数
学校教育課	不登校防止指導員	中津市適応指導教室(ふれあい学級)における児童生徒の指導	2
	一般事務	学校教育課の所掌事務に関すること	4
	事務補助	一般事務(学校教育課配置)	1
	学校指導専門員	各分野(不登校・特別支援教育)における専門的な指導	2
	英語コーディネーター	ALTと教育委員会・学校間の連絡調整や授業に係る支援、ALTの生活支援や事務支援	1
	学校保健健康管理事務職員	学校保健に関する事務補助	1
	スクールソーシャルワーカー	課題を抱える児童生徒への環境への働きかけ、保護者・教職員等に対する相談や支援	3
	スクールサポートスタッフ	教員補助業務	4
	GIGAスクールサポーター	小・中学校におけるICT機器の把握・管理、使用マニュアル作成、使用方法の周知	2
	ALT	外国語指導助手	5
	日本語指導員	日本語指導を必要とする帰国・外国人児童生徒への日本語指導	2
	スクールカウンセラー	課題を抱える児童生徒の心理相談、保護者・教職員等に対する相談や支援	1
	中学校教諭	中学校教諭業務全般	2
	幼稚園教諭	幼稚園業務全般	7
	預かり保育員	保育指導補助業務	21
	幼稚園代替	幼稚園教諭の代替	4
	教育補助員	障害のある幼児・児童・生徒の学校教育活動における補助的支援	57
	学校図書館司書	学校図書館の管理・運営、読書・教材としての図書活用の推進、HP更新補助	23
	学習補助員	複式学級の一部解消、習熟度別指導等の学習支援	19
学習指導員	複式学級の一部解消、習熟度別指導等の学習支援	8	

169

所属課	職名等	職務内容	人数
社会教育課	事務補助	一般事務(歴史博物館配置・社会教育課配置)	3
	事務補助(産休代替)	一般事務(歴史博物館配置・社会教育課配置)の代替	1
	文化財調査員	発掘調査、遺物整理作業、発掘調査に伴う書類作成等	1
	社会教育指導員	各種講座の企画、運営、指導、助言等	12
	社会教育指導員(人権)	人権教育、講演、人権講座の企画、運営、指導、助言等(人権・同和対策課配置)	5
	一般事務	中津文化協会事務(中津文化会館配置)	1
	公民館長	公民館管理、各種講座の企画、運営、指導、助言等	15
	中津市木村記念美術館館務員	美術館の管理、受付、書籍販売、展示の説明等	2
	専門員	歴史博物館における教育・普及業務	1
	史料館等館務員	文化財資料館の管理、受付、書籍販売、展示の説明等	14
	史料館等館務員(代替)	文化財資料館館務員の代替	4
	遺物整理作業員	発掘調査で出土した文化財の洗浄・注記・接合・実測・報告書作成補助	11
	学芸員	福澤研究及び関係機関との連携業務	1

71

所属課	職名等	職務内容	人数
小幡記念図書館	図書館司書	図書の貸出返却及びレファレンス等の館内奉仕業務、図書管理業務	16
	移動図書館車運転手	移動図書館車の運転・管理、移動図書館車での貸出返却業務	4
	館務員	図書館の研修室、視聴覚室の管理・貸館業務、館内保安業務	2

22

所属課	職名等	職務内容	人数
体育・給食課	一般事務	体育・給食課の掌握事務に関すること	2
	施設管理員	体育施設の維持管理業務	25
	アクアパークスタッフ	アクアパークの運営・管理業務	12
	給食調理員	学校給食の調理業務	7
	給食調理員(代替)	給食調理員の代替	3
	給食配送員	学校給食の配送業務	5
計			380

## 4月 教育委員会 報告

日・曜	時間	催 し 物	場 所	備 考
1日(木)	15:30	新採用教員等服務規律研修	文化会館	教育公務員・組織人としての自覚
2日(金)	14:00	校長会議	研修室	学校教育指導指針・各事業の説明等 ※武末審議監から学校の感染防止対策について説明
3日(土)	13:30	「綴織体験～綴れ織りで絵を描こう～」	歴史博物館	
	14:00	上映会(児童) 「くまのがっこう パティエ・ジャッキーとおひさまのスーツ」	小幡記念図書館 視聴覚室	
4日(日)	:			
5日(月)	11:00	おはなし会(幼児向け)	小幡記念図書館 視聴覚室	
6日(火)	:			
7日(水)	:			
8日(木)	:	小・中学校始業式	各小・中学校	
	:	幼稚園入園式	各幼稚園	R3年度から始業式と同日に変更
9日(金)	:			
10日(土)	14:00	上映会(一般) 「ばあばは、だいじょうぶ」	小幡記念図書館 視聴覚室	
11日(日)	:			
12日(月)	:	中学校入学式	各中学校	
	11:00	おはなし会(幼児向け)	小幡記念図書館 視聴覚室	
13日(火)	:	小学校入学式	各小学校	
	12:30	赤ちゃん絵本の読み聞かせ事業 「はじめましてひらくっちゃん」	中津総合庁舎 附属棟1階	
	15:30	教頭会議	研修室	学校組織・マネジメントの要
14日(水)	:			
15日(木)	10:00	西谷地区公民館竣工式	西谷地区公民館	
16日(金)	:			
17日(土)	:			
18日(日)	:			
19日(月)	11:00	おはなし会(幼児向け)	小幡記念図書館 視聴覚室	
20日(火)	:	平成の美 音と言葉のない空間「高山オリ子の世界」開催(5月30日まで) 大分県学力定着状況調査(小5・中2) 中津市学力調査(中1)	歴史博物館	
21日(水)	10:30	赤ちゃんおはなし会(2部開催) ※2部:11:00～	小幡記念図書館 視聴覚室	
22日(木)	:	慶應義塾と連携に関する協定締結式	慶應義塾	平成20年に協定書を締結し相互連携を図ってきたが、共同研究機関新中津市学校開館をうけ、文化・教育・学術等の分野で相互に協力し、共同研究や学習交流、市民参加を一層進めることを目的とするもの
23日(金)	13:30	定例教育委員会	教育委員会室	
	17:10	東京2020オリンピック聖火リレー	中津市本耶馬溪	17:10 日本新三景碑スタート
	18:30	福澤諭吉旧居夜間ライトアップ(4月27日まで)	福澤諭吉旧居	
24日(土)	11:00	「福澤旧邸 藤の花鑑賞会」オープニング式典	福澤諭吉旧居	
	14:00	上映会(児童) 「忍たま乱太郎の宇宙大冒険 地球の段・はやぶさ2の段」	小幡記念図書館 視聴覚室	
25日(日)	:			
26日(月)	10:00	春のおたのしみおはなし会(2部開催) ※2部:11:00～	小幡記念図書館 研修室	
	15:00	コミュニティスクール推進研修会	大会議室	全校長・公民館長対象
27日(火)	:	新収蔵資料展「渡辺家～中津藩国学の系譜～」(6月20日まで)	歴史博物館	
28日(水)	:			
29日(木)	:			
30日(金)	:	管内教育長会議	総合庁舎	



# 5月 教育委員会行事予定表

日・曜	時間	催し物	場所	主催・担当課等	出席依頼者
1日(土)	13:00	新収蔵品展「渡辺家～中津藩国学の系譜～」学芸員による展示解説 (展示は6月20日まで)	歴史博物館	歴史博物館	
	14:00	上映会(一般) 「みをつくし料理帖スペシャル」	小幡記念図書館 視聴覚室	小幡記念図書館	
2日(日)	10:00	「GWはなかはくで遊ぼう！」	歴史博物館	歴史博物館	
3日(月)	10:00	「GWはなかはくで遊ぼう！」	歴史博物館	歴史博物館	
	11:00	おはなし会(幼児向け)	小幡記念図書館 視聴覚室	小幡記念図書館	
4日(火)	10:00	「GWはなかはくで遊ぼう！」	歴史博物館	歴史博物館	
5日(水)	10:00	「GWはなかはくで遊ぼう！」	歴史博物館	歴史博物館	
6日(木)	:				
7日(金)	:				
8日(土)	14:00	上映会(児童) 「おしりたんてい12」	小幡記念図書館 視聴覚室	小幡記念図書館	
9日(日)	11:00	八面山スケッチ大会	八面山野外音楽堂周辺	生涯学習推進室	
10日(月)	11:00	おはなし会(幼児向け)	小幡記念図書館 視聴覚室	小幡記念図書館	
11日(火)	13:00	赤ちゃん絵本の読み聞かせ事業 「はじめましてひらくっちゃん」	総合庁舎附属棟	小幡記念図書館	
	:	教育課程研究協議会総会		学校教育課	
12日(水)		「こども読書週間」各種イベント終了4/23より	各図書館内	小幡記念図書館	
	10:00	中津玖珠日本遺産推進協議会総会	玖珠町	協議会事務局 (社会教育課)	
13日(木)	:				
14日(金)	:				
15日(土)	13:00	新収蔵品展「渡辺家～中津藩国学の系譜～」慶応義塾一戸渉氏による特別解説	歴史博物館	歴史博物館	
	14:00	上映会(名作) 「ローマに消えた男」	小幡記念図書館 視聴覚室	小幡記念図書館	
16日(日)	10:00	体験型子供科学館O-Labo	歴史博物館	県教育委員会	
17日(月)	11:00	おはなし会(幼児向け)	小幡記念図書館 視聴覚室	小幡記念図書館	
18日(火)	14:00	校長会議	研修室	学校教育課	
19日(水)	10:30	赤ちゃんおはなし会(2部開催) ※2部:11:00～	小幡記念図書館 視聴覚室	小幡記念図書館	
20日(木)	:				
21日(金)	13:30	定例教育委員会	研修室	教育総務課	教育長他
22日(土)	14:00	上映会(児童) 「ピーターパンと魔法の本」	小幡記念図書館 視聴覚室	小幡記念図書館	
23日(日)	14:00	「石垣に沁みいる琴と竹の音を聴く会」	歴史博物館	磯貝社中	
24日(月)	11:00	おはなし会(幼児向け)	小幡記念図書館 視聴覚室	小幡記念図書館	
25日(火)	:				
26日(水)	:				
27日(木)	:				
28日(金)	:				
29日(土)	14:00	上映会(一般)「ある町の高い煙突」	小幡記念図書館 視聴覚室	小幡記念図書館	
30日(日)	11:00	「なかはくマルシェ」	歴史博物館	歴史博物館	
31日(月)	:				