# 4 Lịch thu gom rác thải, rác tài nguyên của thành phố Nakatsu
## Hokubu, Nanbu, Toyoda B (Phía Nam từ tuyến tỉnh lộ 113), Yabakei, Yamakuni

Quét mã này để xem lịch thu gom rác thải, rác tài nguyên, và các thông tin khác.

**Từ tháng 4/2025 - tháng 3/2026**

**Vào ngày thu gom Trước 8:30 sáng Hãy phân loại rác đúng cách và vứt tại điểm tập kết rác quy định.**

### Chú ý
- **Vui lòng sử dụng túi rác theo quy định của thành phố Nakatsu để vứt "Rác đốt được", "Rác không đốt được".**
- **Không được vứt rác thải từ hoạt động kinh doanh tại điểm tập kết rác.**

## Tháng 4/2025

| Chủ nhật | Hai | Ba | Tư | Năm | Sáu | Bảy |
|---|---|---|---|---|---|---|
| | | 1 Nhựa tài nguyên | 2 | 3 Rác đốt được | 4 Giấy cũ, vải cũ | 5 |
| 6 Nghỉ | 7 Rác đốt được | 8 Chai nhựa PET | 9 | 10 Rác đốt được | 11 Chai/lon | 12 Rác không đốt được |
| 13 Nghỉ | 14 Rác đốt được | 15 Nhựa tài nguyên | 16 | 17 Rác đốt được | 18 Giấy cũ, vải cũ | 19 |
| 20 Trung tâm Clean Plaza mở cửa | 21 Rác đốt được | 22 Chai nhựa PET | 23 | 24 Rác đốt được | 25 Chai/lon | 26 Rác độc hại |
| 27 Nghỉ | 28 Rác đốt được | 29 Nhựa tài nguyên | 30 | | | |

## Tháng 5

| Chủ nhật | Hai | Ba | Tư | Năm | Sáu | Bảy |
|---|---|---|---|---|---|---|
| | | | | 1 Rác đốt được | 2 Giấy cũ, vải cũ | 3 |
| 4 Nghỉ | 5 Rác đốt được | 6 Nhựa tài nguyên | 7 | 8 Rác đốt được | 9 Chai/lon | 10 Rác không đốt được |
| 11 Nghỉ | 12 Rác đốt được | 13 Chai nhựa PET | 14 | 15 Rác đốt được | 16 Giấy cũ, vải cũ | 17 |
| 18 Trung tâm Clean Plaza mở cửa | 19 Rác đốt được | 20 Nhựa tài nguyên | 21 | 22 Rác đốt được | 23 Chai/lon | 24 |
| 25 Nghỉ | 26 Rác đốt được | 27 Chai nhựa PET | 28 | 29 Rác đốt được | 30 | 31 |

Quét mã này để đăng ký tham gia "Buổi giải thích nhỏ về thu gom và tái chế rác".

## Tháng 6 — Tháng môi trường

| Chủ nhật | Hai | Ba | Tư | Năm | Sáu | Bảy |
|---|---|---|---|---|---|---|
| 1 Nghỉ | 2 Rác đốt được | 3 Nhựa tài nguyên | 4 | 5 Rác đốt được | 6 Giấy cũ, vải cũ | 7 |
| 8 Nghỉ | 9 Rác đốt được | 10 Chai nhựa PET | 11 | 12 Rác đốt được | 13 Chai/lon | 14 Rác không đốt được |
| 15 Trung tâm Clean Plaza mở cửa | 16 Rác đốt được | 17 Nhựa tài nguyên | 18 | 19 Rác đốt được | 20 Giấy cũ, vải cũ | 21 |
| 22 Nghỉ | 23 Rác đốt được | 24 Chai nhựa PET | 25 | 26 Rác đốt được | 27 Chai/lon | 28 Rác độc hại |
| 29 Nghỉ | 30 Rác đốt được | | | | | |

## Tháng 7

| Chủ nhật | Hai | Ba | Tư | Năm | Sáu | Bảy |
|---|---|---|---|---|---|---|
| | | 1 Nhựa tài nguyên | 2 | 3 Rác đốt được | 4 Giấy cũ, vải cũ | 5 |
| 6 Nghỉ | 7 Rác đốt được | 8 Chai nhựa PET | 9 | 10 Rác đốt được | 11 Chai/lon | 12 Rác không đốt được |
| 13 Nghỉ | 14 Rác đốt được | 15 Nhựa tài nguyên | 16 | 17 Rác đốt được | 18 Giấy cũ, vải cũ | 19 |
| 20 Trung tâm Clean Plaza mở cửa | 21 Rác đốt được | 22 Chai nhựa PET | 23 | 24 Rác đốt được | 25 Chai/lon | 26 |
| 27 Nghỉ | 28 Rác đốt được | 29 Nhựa tài nguyên | 30 | 31 Rác đốt được | | |

Quét mã này để đăng ký thùng xử lý rác thực phẩm "Nakatsu Kiero".

## Tháng 8

| Chủ nhật | Hai | Ba | Tư | Năm | Sáu | Bảy |
|---|---|---|---|---|---|---|
| | | | | | 1 Giấy cũ, vải cũ | 2 |
| 3 Nghỉ | 4 Rác đốt được | 5 Nhựa tài nguyên | 6 | 7 Rác đốt được | 8 Chai/lon | 9 Rác không đốt được |
| 10 Nghỉ | 11 Rác đốt được | 12 Chai nhựa PET | 13 | 14 Rác đốt được | 15 Giấy cũ, vải cũ | 16 |
| 17 Trung tâm Clean Plaza mở cửa | 18 Rác đốt được | 19 Nhựa tài nguyên | 20 | 21 Rác đốt được | 22 Chai/lon | 23 Rác độc hại |
| 24 Nghỉ | 25 Rác đốt được | 26 Chai nhựa PET | 27 | 28 Rác đốt được | 29 | 30 |
| 31 Nghỉ | | | | | | |

Hãy sử dụng "điểm tập kết rác" sao cho sạch sẽ.

## Tháng 9

| Chủ nhật | Hai | Ba | Tư | Năm | Sáu | Bảy |
|---|---|---|---|---|---|---|
| | 1 Rác đốt được | 2 Nhựa tài nguyên | 3 | 4 Rác đốt được | 5 Giấy cũ, vải cũ | 6 |
| 7 Nghỉ | 8 Rác đốt được | 9 Chai nhựa PET | 10 | 11 Rác đốt được | 12 Chai/lon | 13 Rác không đốt được |
| 14 Nghỉ | 15 Rác đốt được | 16 Nhựa tài nguyên | 17 | 18 Rác đốt được | 19 Giấy cũ, vải cũ | 20 |
| 21 Trung tâm Clean Plaza mở cửa | 22 Rác đốt được | 23 Chai nhựa PET | 24 | 25 Rác đốt được | 26 Chai/lon | 27 |
| 28 Nghỉ | 29 Rác đốt được | 30 Nhựa tài nguyên | | | | |

## Tháng 10 — Tháng thúc đẩy thực hiện 3R

| Chủ nhật | Hai | Ba | Tư | Năm | Sáu | Bảy |
|---|---|---|---|---|---|---|
| | | | 1 | 2 Rác đốt được | 3 Giấy cũ, vải cũ | 4 |
| 5 Nghỉ | 6 Rác đốt được | 7 Nhựa tài nguyên | 8 | 9 Rác đốt được | 10 Chai/lon | 11 Rác không đốt được |
| 12 Nghỉ | 13 Rác đốt được | 14 Chai nhựa PET | 15 | 16 Rác đốt được | 17 Giấy cũ, vải cũ | 18 |
| 19 Trung tâm Clean Plaza mở cửa | 20 Rác đốt được | 21 Nhựa tài nguyên | 22 | 23 Rác đốt được | 24 Chai/lon | 25 Rác độc hại |
| 26 Nghỉ | 27 Rác đốt được | 28 Chai nhựa PET | 29 | 30 Rác đốt được | 31 | |

## Tháng 11 — Tháng tăng cường phòng chống vứt rác trái phép

| Chủ nhật | Hai | Ba | Tư | Năm | Sáu | Bảy |
|---|---|---|---|---|---|---|
| | | | | | | 1 |
| 2 Nghỉ | 3 Rác đốt được | 4 Nhựa tài nguyên | 5 | 6 Rác đốt được | 7 Giấy cũ, vải cũ | 8 Rác không đốt được |
| 9 Nghỉ | 10 Rác đốt được | 11 Chai nhựa PET | 12 | 13 Rác đốt được | 14 Chai/lon | 15 |
| 16 Trung tâm Clean Plaza mở cửa | 17 Rác đốt được | 18 Nhựa tài nguyên | 19 | 20 Rác đốt được | 21 Giấy cũ, vải cũ | 22 |
| 23 Nghỉ | 24 Rác đốt được | 25 Chai nhựa PET | 26 | 27 Rác đốt được | 28 Chai/lon | 29 |
| 30 Nghỉ | | | | | | |

Vứt rác trái phép chính là "vi phạm pháp luật".

## Tháng 12 — Tháng phòng chống hiện tượng nóng lên toàn cầu

| Chủ nhật | Hai | Ba | Tư | Năm | Sáu | Bảy |
|---|---|---|---|---|---|---|
| | 1 Rác đốt được | 2 Nhựa tài nguyên | 3 | 4 Rác đốt được | 5 Giấy cũ, vải cũ | 6 |
| 7 Nghỉ | 8 Rác đốt được | 9 Chai nhựa PET | 10 | 11 Rác đốt được | 12 Chai/lon | 13 Rác không đốt được |
| 14 Nghỉ | 15 Rác đốt được | 16 Nhựa tài nguyên | 17 | 18 Rác đốt được | 19 Giấy cũ, vải cũ | 20 |
| 21 Trung tâm Clean Plaza mở cửa | 22 Rác đốt được | 23 Chai nhựa PET | 24 | 25 Rác đốt được | 26 Chai/lon | 27 Rác độc hại |
| 28 Nghỉ | 29 Rác đốt được | 30 Nhựa tài nguyên | 31 Nghỉ | | | |

## Tháng 1/2026

| Chủ nhật | Hai | Ba | Tư | Năm | Sáu | Bảy |
|---|---|---|---|---|---|---|
| | | | | 1 Nghỉ | 2 Nghỉ | 3 Nghỉ |
| 4 Nghỉ | 5 Rác đốt được | 6 Nhựa tài nguyên | 7 | 8 Rác đốt được | 9 Chai/lon | 10 Rác không đốt được |
| 11 Nghỉ | 12 Rác đốt được | 13 Chai nhựa PET | 14 | 15 Rác đốt được | 16 Giấy cũ, vải cũ | 17 |
| 18 Trung tâm Clean Plaza mở cửa | 19 Rác đốt được | 20 Nhựa tài nguyên | 21 | 22 Rác đốt được | 23 Chai/lon | 24 |
| 25 Nghỉ | 26 Rác đốt được | 27 Chai nhựa PET | 28 | 29 Rác đốt được | 30 | 31 |

Trong các ngày 31/12 - 3/1, chúng tôi sẽ không tiếp nhận rác được mang đến trung tâm Clean Plaza của thành phố Nakatsu. Vui lòng lưu ý

## Tháng 2

| Chủ nhật | Hai | Ba | Tư | Năm | Sáu | Bảy |
|---|---|---|---|---|---|---|
| 1 Nghỉ | 2 Rác đốt được | 3 Nhựa tài nguyên | 4 | 5 Rác đốt được | 6 Giấy cũ, vải cũ | 7 |
| 8 Nghỉ | 9 Rác đốt được | 10 Chai nhựa PET | 11 | 12 Rác đốt được | 13 Chai/lon | 14 Rác không đốt được |
| 15 Trung tâm Clean Plaza mở cửa | 16 Rác đốt được | 17 Nhựa tài nguyên | 18 | 19 Rác đốt được | 20 Giấy cũ, vải cũ | 21 |
| 22 Nghỉ | 23 Rác đốt được | 24 Chai nhựa PET | 25 | 26 Rác đốt được | 27 Chai/lon | 28 Rác độc hại |

## Tháng 3

| Chủ nhật | Hai | Ba | Tư | Năm | Sáu | Bảy |
|---|---|---|---|---|---|---|
| 1 Nghỉ | 2 Rác đốt được | 3 Nhựa tài nguyên | 4 | 5 Rác đốt được | 6 Giấy cũ, vải cũ | 7 |
| 8 Nghỉ | 9 Rác đốt được | 10 Chai nhựa PET | 11 | 12 Rác đốt được | 13 Chai/lon | 14 Rác không đốt được |
| 15 Trung tâm Clean Plaza mở cửa | 16 Rác đốt được | 17 Nhựa tài nguyên | 18 | 19 Rác đốt được | 20 Giấy cũ, vải cũ | 21 |
| 22 Nghỉ | 23 Rác đốt được | 24 Chai nhựa PET | 25 | 26 Rác đốt được | 27 Chai/lon | 28 |
| 29 Nghỉ | 30 Rác đốt được | 31 Nhựa tài nguyên | | | | |

**<<Nơi liên hệ>> Trung tâm Clean Plaza thành phố Nakatsu ☎24-5374 hoặc 24-8527 Thời gian thu nhận rác: 8:30-16:30** Bạn cũng có thể xem thông tin trên trang web. http://www.city-nakatsu.jp

**● Chúng tôi có thể ngừng thu gom vì lý do thời tiết xấu như bão, v.v. Trường hợp ngừng thu gom, vui lòng vứt rác vào ngày thu gom tiếp theo.**

**Vui lòng sử dụng túi rác quy định của Thành phố Nakatsu để vứt "Rác đốt được", "Rác không đốt được".**

## Rác đốt được

《Túi rác quy định của thành phố Nakatsu (màu hồng)》

- Rác nhà bếp, vỏ sò
- Những vật dụng là nhựa tài nguyên nhưng khó tẩy sạch hoặc khó rửa sạch vết bẩn
- Giấy bẩn, ảnh chụp, giấy có lá kim loại, giấy được gia công chống thấm nước, v.v.

● Hãy làm ráo nước hoàn toàn rác nhà bếp!!

● Đối với dầu ăn, vui lòng thấm bằng giấy hoặc vải, v.v., hoặc làm đông cứng bằng chất làm đông.

- Các loại màng bọc đóng gói thực phẩm
- Sản phẩm da thuộc, cao su (Giày da, ủng, ống nước, v.v.)

**Trường hợp đặc biệt — Các vật có thể được vứt vào túi trong suốt không màu nếu chỉ phân loại theo danh mục sản phẩm**

● "Tã giấy"
- Vui lòng loại bỏ chất bẩn trên tã giấy. Vui lòng ghi chữ "紙おむつ" (Tã giấy) lên túi để biết.

● "Dụng cụ dùng cho hậu môn nhân tạo"

● "Túi rỗng của dịch lọc màng bụng"

● "Cành cây, cỏ, hoa, lá rụng"
- Chỉ áp dụng cho những cành cây có chiều dài từ 30cm, độ dày từ 1,5cm trở xuống.
- Cũng có thể trộn lẫn cành cây, cỏ, hoa, lá rụng.

- Có thể vứt bằng túi trong suốt không màu từ 45 lít trở xuống.
- Vui lòng giới hạn lượng rác thải vứt vào mỗi ngày thu gom không quá 3 túi cho mỗi hộ gia đình.
- Trường hợp vứt với số lượng lớn, vui lòng trực tiếp mang đến Trung tâm Clean Plaza của thành phố Nakatsu.

● Đối với vật có kích thước to, dài, vui lòng cắt thành đoạn từ 30cm trở xuống.

*Nếu không cắt nhỏ thì sẽ làm hỏng máy móc trong nhà máy xử lý.

**Bạn có muốn tham gia thử thách "giảm thiểu rác nhà bếp" bằng cách sử dụng thùng ủ phân compost hoặc thùng xử lý Nakatsu Kiero, v.v. để xử lý rác nhà bếp không?**

## Rác không đốt được

《Túi rác quy định bởi thành phố Nakatsug (màu vàng)》

- Các loại đồ gốm, thủy tinh
- Lò nướng
- Nồi cơm điện
- Ấm nước

- Bóng đèn tròn
- Các vật sắc nhọn (Kéo, dao bếp, dao cạo, dao, v.v.)

● Bọc dao bếp, kéo và các loại đồ gốm, thủy tinh bị vỡ bằng giấy có ghi "tên sản phẩm" và cho vào túi rác theo quy định trước khi vứt. (Có thể cho vào túi rác quy định giống như các loại rác không đốt được khác.)

- Các vật dụng có gắn kim loại
- Nắp kim loại
- Đồ kim loại
- Màng nhôm
- Hộp đựng bột ngâm nước tắm
- Hộp nhang muỗi, v.v.

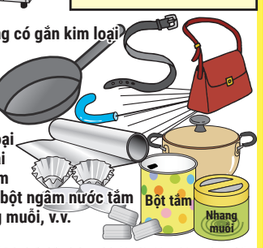


● Khung dù (Có thể để nhỏ ra khỏi túi. Ngoài ra, hãy lấy phần vải ra, cắt thành đoạn từ 30cm trở xuống và vứt vào rác đốt được.)

**Đề nghị**
- ○ Vui lòng không bỏ rác độc hại vào.
- ○ Ắc quy, pin phải được tháo ra.

**Chú ý!** Đối với các loại sắt thép, vui lòng trực tiếp mang đến Trung tâm Clean Plaza!
**Máy móc trong nhà máy xử lý sẽ bị hư hỏng**
Khối kim loại như tạ sắt, v.v., xà beng, các loại thép như lưỡi máy cắt cỏ, v.v.
*Các loại sắt thép có thể được thu gom như "rác cồng kềnh" bằng cách đăng ký với thành phố.

## Nhựa tài nguyên (• Bao bì và hộp đựng bằng nhựa • Sản phẩm nhựa)

《Túi trong suốt không màu (Từ 45 lít trở xuống)》

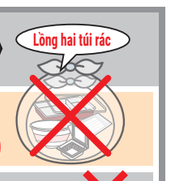


**Đề nghị**
- ○ Vui lòng vứt ở trạng thái tách rời toàn bộ. (Vui lòng không vứt theo kiểu "lồng hai túi rác")
- ○ Vui lòng không bỏ rác không đốt được và rác độc hại vào. (Có thể gây hỏa hoạn)

### Những vật có thể vứt vào "Nhựa tài nguyên" ○

○ Những vật tương ứng với "Bao bì hộp đựng bằng nhựa"

Được đánh dấu bằng ký hiệu này!!

**Các loại chai**
- Dầu gội đầu, dầu xả· Chai đựng chất tẩy rửa, v.v.

**Các loại cốc**
- Dầu gội đầu, dầu xả· Chai đựng chất tẩy rửa, v.v.

**Các loại hộp**
- Vỉ đựng trứng, khay đậu phụ, hộp cơm bento, v.v.

**Nắp/nhãn**
- Nắp, nhãn của chai nhựa PET, v.v.

**Các loại khay**
- Khay đựng thịt, rau củ quả, cá, v.v.

**Túi, màng bao bên ngoài, v.v.**
- Túi đựng bánh kẹo, túi đựng bánh mì
- Bao, túi, màng bọc ngoài, v.v. của đồ dùng hàng ngày, v.v.

**Khác**
- Lưới xốp bọc trái cây, v.v.· Vật liệu đệm bảo vệ bằng mút xốp, v.v.

○ Bản thân "sản phẩm vật liệu nhựa plastic"

*Nếu có kim loại, v.v..., vui lòng loại bỏ.
- Móc treo bằng nhựa, bàn chải đánh răng
- Các loại bàn chải, xô, đồ chơi, túi rác
- Cốc/muỗng/nĩa bằng nhựa
- Chậu trồng cây hình chữ nhật, hộp nhựa plastic
- Bình nước của cây nước nóng lạnh (Bình không có ký hiệu PET, không bị đập bẹp), v.v.

○ Các loại đồ đựng, túi lưu trữ, v.v.
- Hộp đựng có nắp
- Túi zipper
- Túi nhựa, v.v.

### Những vật không thể vứt vào "Nhựa tài nguyên" ✕

✕ Vật có cạnh từ 30cm trở lên ⇒ "Rác cồng kềnh".
- Hộp đựng quần áo, xô lớn, chậu trồng cây lớn, v.v.
- ⇒ Nếu cắt thành đoạn dưới 30cm thì có thể vứt vào "Nhựa tài nguyên".

✕ Những vật có độ dày từ 5mm trở lên ⇒ "Rác đốt được".
- Thớt dày, hộp nhựa plastic dày, v.v.

✕ Đồ vật có gắn kim loại ⇒ "Rác không đốt được".
- Móc treo có gắn kim loại
- Kẹp quần áo có gắn kim loại
- Đồ chơi điện, v.v.

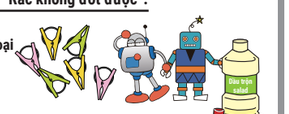

✕ "Nhựa tài nguyên" bị bẩn ⇒ "Rác đốt được".
- Các loại đồ đựng retort, các loại ống tuýp
- Đồ đựng chứa dầu, v.v.

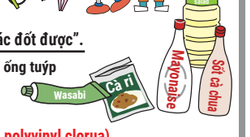


✕ Vật làm bằng vinyl clorua (PVC, polyvinyl clorua) ⇒ "Rác đốt được".
- Ống nhựa
- Đĩa than, áo mưa
- Các loại màng bọc, v.v.

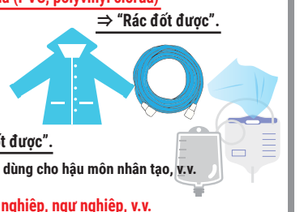

✕ Rác thải y tế ⇒ "Rác đốt được".
- Túi truyền dịch, dụng cụ dùng cho hậu môn nhân tạo, v.v.

✕ Vật sử dụng trong nông nghiệp, ngư nghiệp, v.v.
(Màng bao bờ ruộng/khay ươm cây giống dùng trong nông nghiệp, lưới/phao dùng trong ngư nghiệp, v.v.)

⇒ Vui lòng nhờ doanh nghiệp xử lý chuyên môn thực hiện xử lý.

## Giấy cũ, vải cũ, giấy hỗn hợp (Vào ngày mưa, vui lòng cho vào túi trong suốt không màu)

**Báo**
- Giấy báo

**Bìa các tông**

Cách phân biệt bìa các tông

Vật bên trong có hình dạng gợn sóng

**Các loại tạp chí**
- Tạp chí, sách, sách giáo khoa
- Giấy in của trường học, v.v.
- Tờ quảng cáo gấp kèm trong báo
- Catalog
- Tập vở, v.v.

● Vui lòng phân loại theo báo, tạp chí và bìa các tông, cột lại bằng dây theo hình chữ thập rồi mang ra vứt.

● Vào những ngày mưa, vui lòng cho báo và các loại tạp chí vào túi trong suốt không màu trước khi vứt để tránh bị ướt.

● Vui lòng vứt giấy bẩn, ảnh chụp, giấy có lá kim loại, giấy được gia công chống thấm nước, v.v. vào "rác đốt được"

**Hộp sữa**

Mở ra, rửa sạch và để ráo.

● Hộp từ 500ml trở lên và có mặt bên trong màu trắng thì cho vào túi trong suốt không màu rồi mang ra vứt.

**Vải cũ**

- Quần áo, rèm cửa, chăn
- Ga trải giường, khăn tắm, áo T-shirt
- Kimono

● Không thể tái chế đối với những vật có chứa bông.

● Vui lòng vứt đồng phục học sinh, trang phục lao động, quần áo bị mối ăn, quần áo dính bẩn hay bị rách nhiều vào "Rác đốt được".

**Giấy các loại**
- Hộp bánh kẹo
- Hộp thực phẩm
- Giấy gói, v.v.
- Giấy cắt vụn bằng máy hủy tài liệu

● Vui lòng cho giấy các loại vào túi trong suốt không màu rồi mang ra vứt.

● Khi vứt giấy cắt vụn bằng máy hủy tài liệu, vui lòng không để lẫn với giấy các loại khác.

## Chai, lon

《Túi trong suốt không màu (Từ 45 lít trở xuống)》

**Hãy rửa sạch!**
Sau khi phân loại nắp
Đồ kim loại vứt vào rác không đốt được
Đồ nhựa vứt vào nhựa tài nguyên.

Tháo nắp

**Chai**
- Chai đựng mỹ phẩm
- Chai đựng đồ uống
- Chai đựng gia vị
- Chai đựng dầu ăn
- Chai đựng nước sốt
- Chai 1,8 lít/chai rượu sake
- Chai đựng thuốc, v.v.

*Có thể không cần tháo nhãn dán trên chai/lon.

**Lon**
- Lon đồ uống
- Lon đồ hộp
- Lon sữa
- Lon đựng bánh kẹo
- Lon đựng trà
- Lon rong biển
- Lon dầu chiên tempura
- Lon dính nhiều dầu mỡ
- Lon thức ăn cho thú cưng

## Chai nhựa PET

《Túi trong suốt không màu (Từ 45 lít trở xuống)》

PET
Được đánh dấu bằng ký hiệu này!!

**Làm sạch trước khi vứt!** Tháo nắp và bóc nhãn → Rửa sạch → Đập bẹp

**Điểm lưu ý** Đối tượng là các chai nhựa PET sử dụng để đựng đồ ăn thức uống tại thời điểm được bán ra.

*Vui lòng vứt nắp và nhãn vào "Nhựa tài nguyên".
*Không cần tháo vòng phía dưới nắp chai.
*Vui lòng vứt chai nhựa PET bị bẩn vào "Rác đốt được".
*Sau khi xác nhận trên bình nước của máy nước nóng lạnh có ký hiệu PET, thì đập bẹp rồi mới mang ra vứt.
(Bình không có ký hiệu PET hoặc không thể đập bẹp thì vui lòng vứt vào "Nhựa tài nguyên".)

## Rác độc hại

《Túi trong suốt không màu (Từ 45 lít trở xuống)》

**Vui lòng phân loại các túi rác theo từng danh mục sản phẩm và ghi rõ trước khi vứt**
(Nếu là túi trong suốt không màu thì có thể cho vào túi nhỏ.)

**Bình gas, bình xịt**
● Sử dụng hết chất bên trong (Phải xả hết chất còn thừa ở ngoài trời.)
*Không cần phải đục lỗ.

**Các loại bật lửa**

**Pin khô**
- Pin mangan
- Pin alkaline
- Pin cúc áo

**Pin sạc loại nhỏ**
Thuốc lá điện tử
Thuốc lá nung nóng

**Nhiệt kế thủy ngân**

Trên pin sạc loại nhỏ có đánh dấu các ký hiệu sau đây!

**Đèn huỳnh quang**

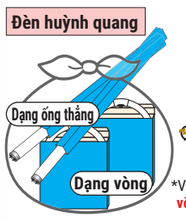


*Vui lòng cho đèn huỳnh quang vào túi đựng để không làm vỡ đèn, sau đó cho vào túi trong suốt không màu rồi vứt. Có thể để đèn nhô ra khỏi túi.

*Vui lòng vứt đèn LED và đèn huỳnh quang bị vỡ vào "Rác không đốt được".

## Các phân loại khác

### Đồ điện gia dụng loại nhỏ đã qua sử dụng

*Vui lòng vứt đồ điện gia dụng loại nhỏ vào thùng thu hồi của nhà văn hóa cộng đồng, v.v.
*Vui lòng tháo pin khô, pin sạc ra.
*Đồ điện gia dụng loại nhỏ được tái chế thành kim loại hiếm (rare metal).
- Điện thoại di động, điện thoại bàn, radio, máy ảnh kỹ thuật số
- Máy quay phim, máy ghi âm HDD, điều khiển từ xa
- Máy tính cầm tay, đèn pin cầm tay, máy chơi game cỡ nhỏ
- Phụ kiện (bộ chuyển đổi AC, dây cáp)
- Hệ thống định vị
- Đồng hồ điện tử v.v.

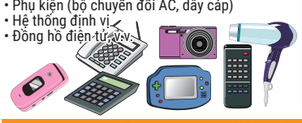

### Rác cồng kềnh

*"Rác cồng kềnh" không được vứt tại điểm tập kết.
*Lò vi sóng, quạt máy, máy hút bụi, chăn bông, v.v. là "rác cồng kềnh".

■Phương pháp xử lý■
[Phương pháp 1] Trực tiếp mang đến Trung tâm Clean Plaza của thành phố Nakatsu.
[Phương pháp 2] Đăng ký qua điện thoại với doanh nghiệp được cấp phép thu gom và vận chuyển chất thải thông thường của thành phố Nakatsu.
[Phương pháp 3] Đăng ký qua điện thoại với Trung tâm Clean Plaza của thành phố Nakatsu hoặc các chi nhánh. Hoặc đăng ký qua hình thức đăng ký điện tử. Tuy nhiên, có các loại điều kiện khác nhau về việc thu gom của thành phố.

Đăng ký điện tử

## Không được vứt tại điểm tập kết rác

### ① Rác của văn phòng, doanh nghiệp
*Rác thải từ hoạt động kinh doanh (tất cả rác thải ra từ cửa hàng, văn phòng, ngành sản xuất nông lâm ngư nghiệp, v.v.) không được vứt tại điểm tập kết.

### ② Rác cồng kềnh
Lò vi sóng, quạt máy, máy hút bụi, chăn bông, v.v. là rác cồng kềnh.
*Vui lòng trực tiếp mang đến Trung tâm Clean Plaza của thành phố Nakatsu.

### ③ Rác khi chuyển nhà, rác có số lượng lớn trong một thời điểm
*Mỗi hộ gia đình có thể vứt tối đa 3 túi rác trong một ngày thu gom.
*Trường hợp vứt với số lượng lớn, vui lòng trực tiếp mang đến Trung tâm Clean Plaza của thành phố Nakatsu.

### ④ Sản phẩm thuộc đối tượng của Luật tái chế đồ điện gia dụng
○ **Đồ điện gia dụng tái chế như "ti vi, máy giặt, máy sấy quần áo, tủ lạnh, tủ đông, máy điều hòa"**
Mua phiếu tái chế đồ điện gia dụng tại bưu điện, và mang đến "Công ty Egami Shoten" (32-8116) hoặc "Công ty vận tải Nakatsu Daikyu thuộc Công ty Kurume Transportation Co.,Ltd" (32-2131).

### ⑤ Máy tính
○ **Máy tính**
Vui lòng yêu cầu thu hồi tại quầy tư vấn của nhà sản xuất máy tính.
*Danh sách quầy tư vấn của nhà sản xuất "Hiệp hội thúc đẩy 3R PC"Trang web: (http://www.pc3r.jp)
SĐT (03-5282-7685)

### ⑥ Rác khó xử lý
○ **Vui lòng trao đổi với cửa hàng bán hoặc doanh nghiệp xử lý chuyên môn.**
Sơn, bình cứu hỏa, ắc quy, lốp xe, bình gas, phế liệu xây dựng, vật dụng liên quan khung cửa, đá, xe máy, hóa chất nông nghiệp, v.v.

Thang đo 0 5 10 15 20 25 30 (cm)

Vui lòng sử dụng thang đo này khi đo kích thước